

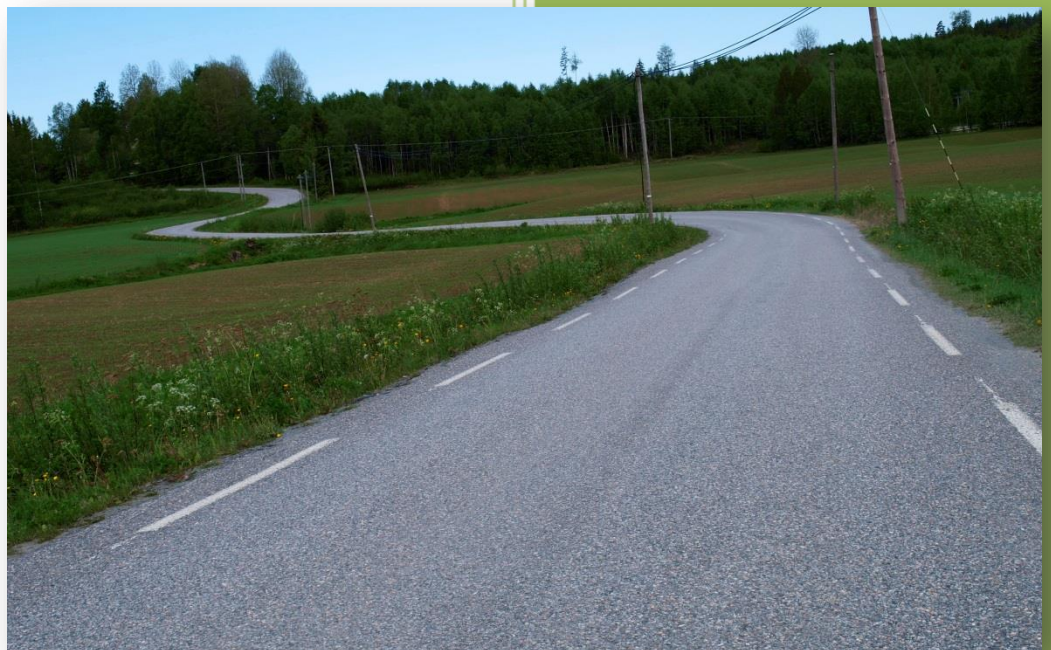

EIDSKOG
KOMMUNE

Planstrategi 2017-2019



Vedtatt av kommunestyret

sak: 27/17

dato: 21.3.2017



Innhold

1. Formålet med kommunal planstrategi - prioritering av kommunenes planbehov i valgperioden.....	2
1.1 Bedre og mer behovsstyrt planlegging.....	2
1.2 Verktøy for politisk prioritering av planoppgaver	2
1.3 Bedre samarbeid om planoppgaver på tvers av kommune og fylkesgrenser	2
1.4 Medvirkning og prosess.....	2
2. Kommunens plansystem	3
2.1 Evaluering av gjeldende kommuneplan	3
2.2 Overordnede føringer som har betydning for kommunens planbehov.....	4
2.3 Oppsummering av Kommunens plansystem.....	4
3. Utviklingstrekk og utfordringer	5
3.1 Folketallsutvikling.....	5
3.2 Levekår	7
3.3 Arbeid, inntekt og næringsutvikling	7
3.4 Oppsummering av Utviklingstrekk og utfordringer.....	7
4. Areal, miljø og samfunnssikkerhet	8
4.1 Areal	8
4.2 Kommuneplanens arealdel.....	8
4.3 Miljø, energi og klima	8
4.4 Tettstedsutvikling	8
4.5 Oppsummering av areal, miljø og samfunnssikkerhet.....	9
5. Kommunale tjenester og kommunal økonomi.....	9
5.1 Analysekriterier	9
5.2 Kommuneøkonomi	9
5.3 Organisering	9
5.4 Oppsummering av Kommunale tjenester og kommunal økonomi.....	9
6. Strategiske utfordringer og muligheter.....	9
6.1. Utfordringer.....	9
6.3 Eidskog sitt plansystem	10
7. Kommunens planoppgaver 2017-2019	11

Vedtatt av Eidskog kommunestyre den 21.3.2017, sak 27/17. Forsidebilde er fra Ilagsvegen (Torfinn Smines 2016). Endelig versjon er rettet for noen skrivefeil, tabellen i kap. 7 er justert mht. sideskift og celleformat og det er påført saksopplysninger på framsiden.

1. Formålet med kommunal planstrategi - prioritering av kommunenes planbehov i valgperioden

1.1 Bedre og mer behovsstyrt planlegging

Kommunal planstrategi er et verktøy i plan- og bygningsloven. Formålet med planstrategien er å klargjøre hvilke planoppgaver kommunen bør starte opp eller videreføre for å legge til rette for en ønsket utvikling i kommunen.

Planstrategien setter et sterkt fokus på at planleggingen skal være behovsstyrt og ikke gjøres mer omfattende enn nødvendig. Dette er også nedfelt i plan- og bygningsloven § 3-1 tredje ledd om oppgaver og hensyn i planlegging etter loven.

1.2 Verktøy for politisk prioritering av planoppgaver

Den kommunale planstrategien er et hjelpemiddel for det nye kommunestyret til å avklare hvilke planoppgaver kommunen skal prioritere i valgperioden for å møte kommunens behov.

Et viktig siktemål er å styrke den politiske styringen av hvilke planoppgaver som skal prioriteres. Arbeidet med kommunal planstrategi vil gi en bedre og mer systematisk vurdering av kommunens planbehov slik at kommunen bedre kan møte de aktuelle utfordringene. Gjennom vedtaket av den kommunale planstrategien skal det nye kommunestyret ta stilling til om kommuneplanen helt eller delvis skal revideres. Planstrategien er også et egnet verktøy for å vurdere kommunens plansystem, planressurser og samlede planbehov i kommunestyreperioden knyttet til kommunedelplaner, tema- og sektor(fag)planer.

1.3 Bedre samarbeid om planoppgaver på tvers av kommune og fylkesgrenser

Kommunal planstrategi skal utarbeides og vedtas senest ett år etter at kommunestyret er konstituert. Fylkestingene skal i løpet av den samme perioden vedta en regional planstrategi som skal avklare de regionale planbehovene. Denne samtidigheten åpner for bedre samhandling om planoppgaver, og i tillegg en bedre oppfølging av vedtatte planer, som går på tvers av kommune- og fylkesgrenser.

Kommunal planstrategi er en viktig arena for å drøfte og avklare behov for interkommunal planlegging. Dette kan gjelde både innenfor arealplanlegging og tjenesteyting.

1.4 Medvirkning og prosess

Ledergruppa har drøftet planstrategien i flere møter. Det er holdt flere arbeidsmøter med nabokommunene for å drøfte fellestrekk og finne fram til et felles bakgrunnsmateriale. Det er holdt en orientering for kommunestyret den 18.10. Dette ble så fulgt opp med en workshop og arbeid i komiteene i november. Det ble også gitt en kort orientering til formannskapet den 6.1 basert på oversendt utkast. Formannskapet behandlet planstrategien den 24.1.2017 med noen justeringer. Høringsperioden var 30.1.-28.2.2017. Det kom flere av innspillene er bakt inn i planstrategien. Det ble også holdt et møte mellom Hedmark fylkeskommune, kommunens ledergruppe og saksbehandlere for kommunedelplan helse og planstrategien i høringsperioden. Et forhold som må vurderes i neste runde er koblingen mot utvalgene, blant annet er utvalg for plan og samfunn sentrale siden plan- og bygningsloven er hjemmel for planstrategien.

2. Kommunens plansystem

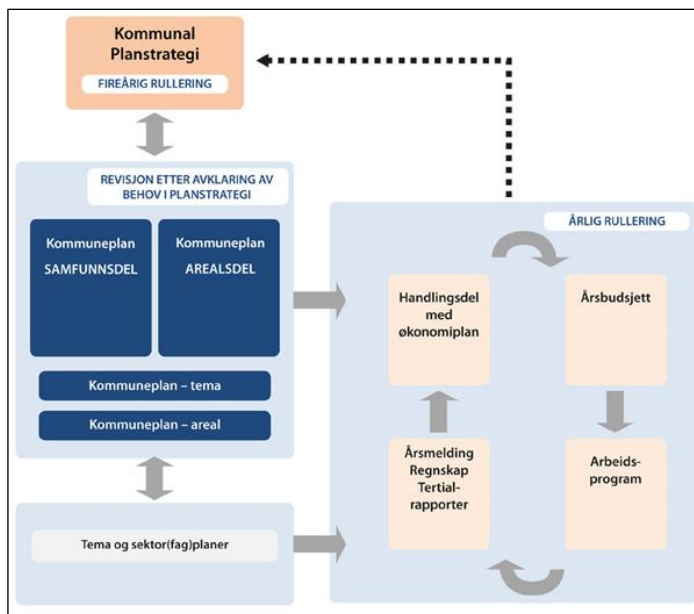

Figur 1 Kommunens plansystem (MD T-1494)

Samfunnsdelen er overordnede og gir de store målene som kommunen skal jobbe for. Sammen med arealdel, budsjett og økonomiplan er dette kravet i plan- og bygningsloven. Planstrategien skal være grunnlag for hvilke oppgaver kommunestyret vil ha fokus på i sin periode. Konkretisering og tiltak følger i underordnede planer som skal finansieres og rapporteres i årlig rullering.

2.1 Evaluering av gjeldende kommuneplan

Forrige planstrategi la opp til revisjon av både kommuneplanens samfunnsdel og arealdel. Samfunnsplanen ble vedtatt i 2014. Samfunnsdelen er kortfattet og generell i forhold til mål, og viser de tre viktigste satsingsområdene kommunen arbeider med: Levekår, Barn og unge og folkehelse. Dette er sammen med arbeids- og næringsliv de viktigste utfordringene til Eidskog. Samfunnsplanen er dermed riktig i forhold til de oppgaver som må jobbes med. Det legges opp til å beholde samfunnsdelen i denne kommunestyreperioden. Både økonomiplanen og arealdelen bygger på målene i samfunnsdelen. Arealdelen er fra 2004. Revisjon av arealdelen er i gang. Viktige forhold her er næringsområder, bestemmelser og justering i forhold til dagens plan- og bygningslov og samfunnssikkerhet.



Figur 2 Kommuneplanens samfunnsdel vedtatt 19.6.2014

2.2 Overordnede føringer som har betydning for kommunens planbehov

Regjeringen har fastsatt nasjonale forventninger til kommunal og regional planlegging ved kongelig resolusjon 12.7.2015. Forventningene er retningsgivende for vår kommunale planlegging, men også for statlige og regionale myndigheters egen planlegging og bidrag mot kommunenes planlegging.

Hovedtema er:

- Gode og effektive planprosesser
- Bærekraftig areal- og samfunnsutvikling
- Attraktive og klimavennlige by- og tettstedsområder

Regional planstrategi for Hedmark 2016-2020 er vedtatt 24.10.2016. Statlige og regionale organer og kommunene skal legge den regionale planstrategien til grunn for det videre arbeidet i regionen. Hedmark legger opp til å lede an i det grønne skiftet. For vår kommune er blant annet satsing på verdiskaping basert på lokale naturressurser, et konkurransekraftig arbeids- og næringsliv og en velfungerende infrastruktur viktige ambisjoner.

Eidskog kommune deltar aktivt i samarbeidet i Regionrådet for Kongsvingerregionen, som er et politisk styrt samarbeidsorgan for Åsnes, Grue, Kongsvinger, Nord-Odal, Sør-Odal og Eidskog, med tett samspill med Hedmark fylkeskommune.

Et annet samarbeid er Byregionprosjektet som skal legge til vekst i næringslivet og se hvordan en by med omland sammen kan gjøre regionen mer attraktiv. I Næringsstrategien for Kongsvingerregionen som ble vedtatt høsten 2016 er det sju hovedstrategier for bidra til vekst i regionen. Den primære strategien er Prioritering av fire satsningsområder.

Disse er:

1. Bioøkonomi
2. Industriutvikling
3. Logistikk
4. Bygg og anlegg

De øvrige strategiene inneholder bl.a. Tett samarbeid mellom kommunene og næringslivet, Handlekraftige og effektive kommuner og Samferdsel og markedstilpassede næringsarealer.

I forbindelse med kommunereformen valgte Eidskog å fortsette som egen kommune. Det ble påpekt i fylkesmannens vurdering av framtidig kommunestruktur til KMD at Eidskog på kort sikt klarer egen tjenesteproduksjon, men at kommunen på lengre sikt vil være avhengig av forpliktende interkommunalt samarbeid eller sammenslåing. Dette gjelder både innen tjenesteyting og samfunnsutvikling. Våren 2017 vil Regjeringen legge fram et forslag til Stortinget. Eidskog vil i planperioden fortsette å utvikle og tilpasse egne tjenester og bidra der samarbeid er naturlig.

2.3 Oppsummering av Kommunens plansystem

- Kommuneplanens samfunnsdel videreføres uten endringer.
- Kommuneplanens arealdel er under revisjon.
- Samarbeidet regionalt fortsetter med blant annet fokus på å slutte opp om næringsutvikling.

3. Utviklingstrekk og utfordringer

3.1 Folketallsutvikling

Siden 2005 da Eidskog hadde 6499 innbyggere har innbyggertallet gått jevnt nedover. Den 1.1.2017 var det 6127 innbyggere i kommunen. Dette er en nedgang på 15 personer i løpet av 2016. SSBs middelprognose viser en svak befolkningsnedgang for Eidskog de nærmeste 4-5 årene før det kan snu. Vi ser imidlertid at årlige svingninger raskt fører til større endringer i prognoser og særlig i forhold til prosent.

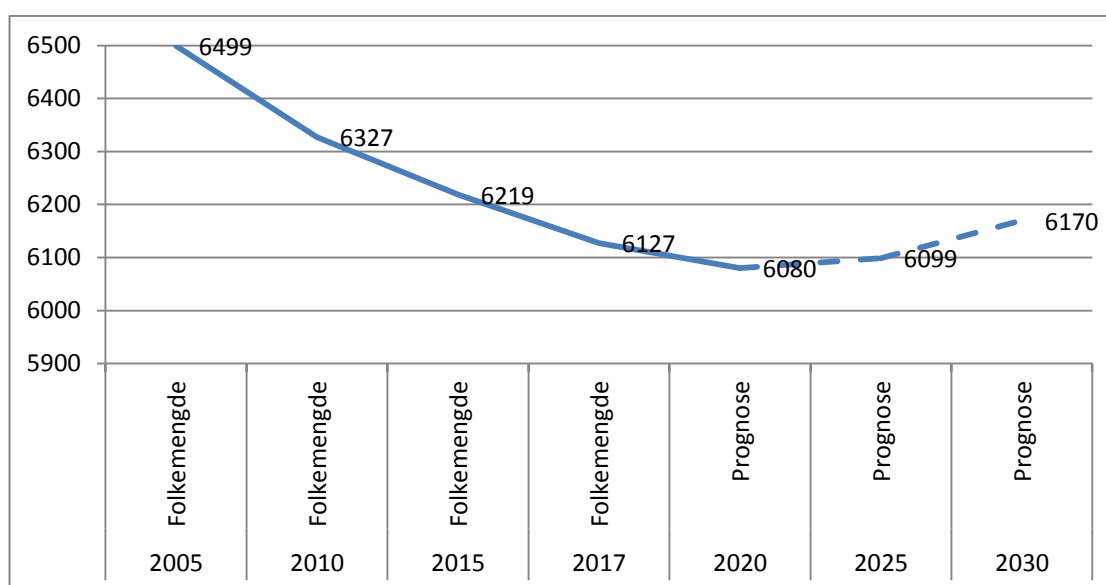

Figur 3 Folketall til 2017 og prognose til 2030 (kilde SSB tab 06913 og 11168, mars 2017.)

Bakgrunnen for nedgangen er vesentlig lavere antall fødsler enn dødsfall. Etter overraskende lave fødselstall i 2015 med 28 fødte, ble 2016 mye bedre. 55 fødte i løpet av året er veldig positivt. Nettotilflytting har vært positiv unntatt for 2015, men selv en positiv innflytting kan ikke veie opp for lave fødselstall.

År	Folketall	Netto fødselsoverskudd	Netto innflytting	Folkevekst
2013	6282	-44	16	-29
2014	6253	-38	3	-34
2015	6219	-54	-25	-77
2016	6142	-28	14	-15

Figur 4 Folkemengde og endringer (kilde SSB tab 06913, mars 2017)

Eidskog har generelt en eldre befolkning enn landsgjennomsnittet. Andelen eldre over 67 år utgjorde 21 prosent av befolkningen pr. 1.1.2017. Tilsvarende andel for fylket og landet var hhv. 18,8 prosent og 14,6 prosent. Denne gruppa vil fortsette å øke i antall, mens folketallet samlet går ned. Økonomiplanen viser at fordelingen med flere eldre og færre i yrkesaktiv alder gjør at det blir mindre skatteinngang. Samtidig gjør nedgangen i befolkning av kommunen får mindre rammeoverføringer fra staten.

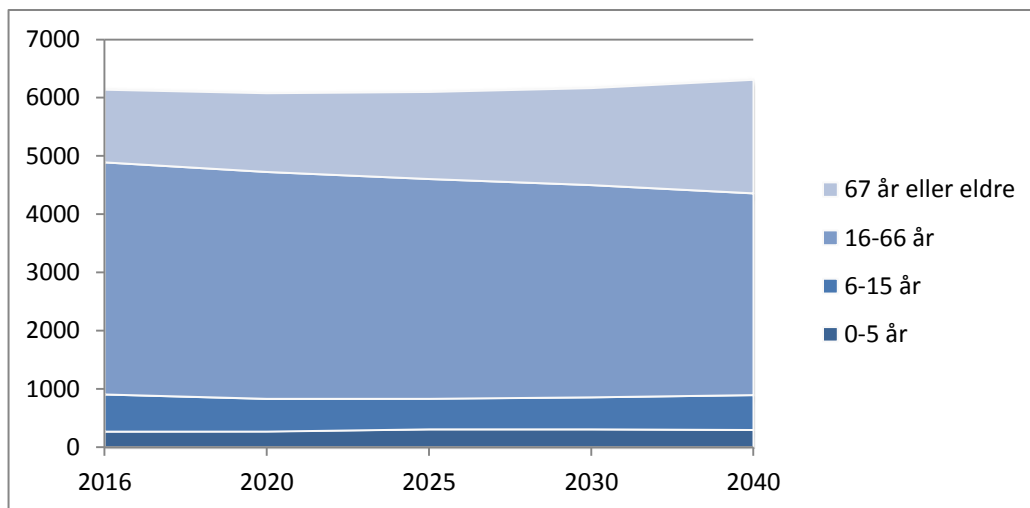

Figur 5 Framskrevet folkemengde (kilde: SSB tab 11168, des. 2016)

Endringene innenfor aldersgruppene er mer interessante i forhold til kommunens planlegging:

Aldersgruppe	2017	2020	Endring i % (avrundet)
0-5	282	274	-3 %
6-15	609	559	-8 %
16-19	314	292	-7 %
20-44	1550	1504	-3 %
45-66	2089	2101	+1 %
67-79	895	957	+7 %
80-89	297	302	+2 %
90+	91	91	0 %
Totalt	6127	6080	0 %

Figur 6 Befolkningsutvikling på aldersgrupper (kilde SSB tab 07459 og 11168, mars 2017)

I den viktige aldersgruppa 20-44 år er det noe flere menn (792) enn kvinner (758). Denne gruppa utgjør 25 % av innbyggerne i Eidskog, mens den tilsvarende utgjør 29 % av Hedmark sin og 34 % av Norges befolkning. En ytterligere nedgang her er alvorlig for kommunen. Andelen 90-åring og eldre har økt fra stabile tall rundt 70-75 personer de siste år til å ville ligge rundt 90-97 personer.

Utviklingen i kommunestyreperioden er :

- Antatt nedgang i folketallet pga. lave fødselstall.
- Stabilt innenfor barnehagealder.
- Fortsatt reduksjon i antall skoleelever.
- Økning av yngre pensjonister (67-79 år)

Det vil være viktig for kommunen å bidra til at det både er arbeidsplasser og et attraktivt lokalsamfunn slik at vi beholder og øker aldersgruppen 20-44 år, samt får flere barnefamilier.

3.2 Levekår

Eidskog har flere utfordringer her, noe blant annet samfunnsdelen reflekterer gjennom målsettingen sin. Det vises også til Folkehelseoversikten 2017. Særlig utfordrende i Eidskog er:

- Høy andel utenfor arbeidslivet
- Mye bruk av økonomisk sosialhjelp
- Høyere andel med livsstilssykdommer og psykiske utfordringer, noe som også gjelder yngre aldersgrupper, enn nasjonale og regionale tall.

Eidskog har en stor andel som er utenfor arbeidslivet eller som har svak tilknytning til arbeidslivet. I forhold til å kunne bedre levekårene for den enkelte og familien er deltakelse i arbeidslivet det som gir størst effekt. Summen av både høye ledighetstall og en høy andel uføretrygdete bidrar for kommunens del til at det er mange utenfor arbeidslivet. For den enkelte kan dette bidra til dårligere økonomi, vanskeligheter med å legge til rette for ønsket livssituasjon og utfordringer i forhold til helse og livskvalitet. Kommunens bidrag til bedre levekår vil være å sørge for et godt utdanningsløp og sammen med næringslivet bidra til arbeidsplasser.

3.3 Arbeid, inntekt og næringsutvikling

	Eidskog	Hedmark	Norge
Sysselsettingsgrad i % av befolkningen mellom 15-74 år. (SSB tab. 06445, 2015)	58,6	63,3	66,1
Arbeidsledige i % (fhi.no, 2015)	2,7	1,9	2,1
Medianinntekt alle husholdninger (SSB tab. 06944, 2015)	414.000	453.000	491.000
Utpendling (SSB tab. 03333, 2015)	1.211		

Figur 7 Nøkkeltall ulike faktorer

Videre arbeid i Byregionprosjektet er viktig for Eidskog. Blant annet skal Næringsstrategi for Kongsvingerregionen følges opp. Kommunens egen landbruksforvaltning er styrket for å skape økt vekst i næringslivet basert på de store landbruksressursene og kompetansen i dette miljøet. Det er gjort endringer slik at tidligere Eidskog Næringservice er lagt til rådmannskommunen. Utvikling av den samlede tjenesten for næring vil være viktig i 2017. Det er lagt opptil økt satsing på næring ved regulering og etablering av infrastruktur. Fiber arbeides det også med.

Arbeid for sosialhjelp for unge mottakere ble innført i Eidskog kommune i 2014. Ordningen utvides fra 01.01.17 til å omfatte aktivitetsplikt for alle mottakere av økonomisk sosialhjelp. Formålet er å styrke den enkeltes muligheter for å komme i arbeid og bli selvforsørget.

3.4 Oppsummering av Utviklingstrekk og utfordringer

- Eidskog har en nedgang i folketallet.
- Eidskog får en nedgang i antall elever på barne- og ungdomsskolen.
- Aldersgruppen 20-44 år sin andel av befolkningen er vesentlig mindre enn for Hedmark og Norge.
- Eidskogs befolkning har utfordrende levekår i form av lav utdanning, høy uføregrad, høy arbeidsledighet og stort trygdeforbruk
- Det er stor utpendling.
- Det er økt fokus på å legge til rette for næring både gjennom regionalt samarbeid, bemanning og økonomi.

4. Areal, miljø og samfunnsikkerhet

4.1 Areal

Eidskog har et samlet areal på 640 km² hvorav 77 % er produktiv skog. Bosettingen er spredt med Skotterud og Magnor som viktigste tettsteder. Viktige veger er riksveg 2 Riksgrensen – Kongsvinger grense og fv. 21 Skotterud – Aurskog-Høland grense. Kommunen har tilfredsstillende tilgang til boligtomter. Det er næringsområder tilgjengelig, men her må det til regulering og planer for utbygging av infrastruktur.

4.2 Kommuneplanens arealdel

Arealdelen med plankart og beskrivelser ble vedtatt i 2004. Den vesentligste andelen av kommunens areal er definert som landbruks-, natur- og friluftsområde (LNF) med tilhørende bestemmelser som regulerer utbyggingen. Arealdelen er under revisjon.

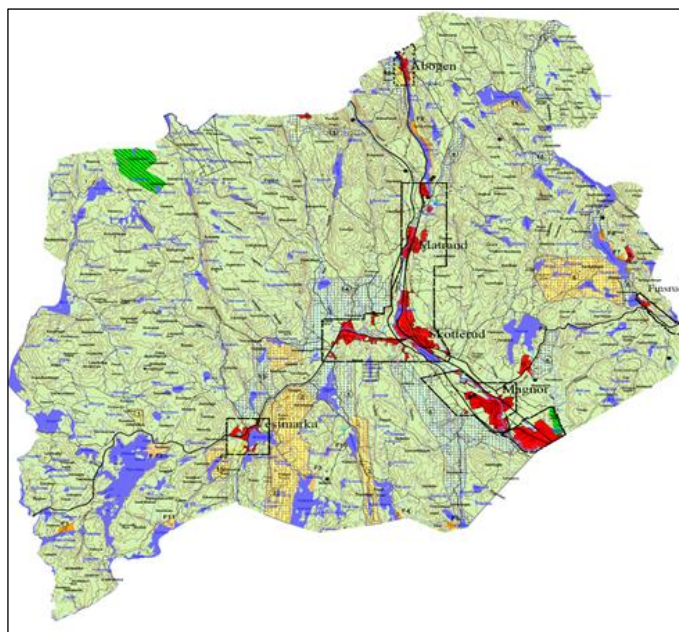

Figur 8 Gjeldende arealdel

4.3 Miljø, energi og klima

For Eidskog er mye av miljø- og klimautfordringene knyttet til vannmiljø, utslipp fra biler og landbruk. Bygningsmessig er det gjennom flere år jobbet for å bedre bl.a. ENØK. Det er også fjernvarme tilgjengelig i Skotterud og Magnor. Fokus framover vil være avløp, utarbeide risiko og sårbarhetsvurderinger til arealplaner, revisjon av Landbruksplanen og interkommunal strategi for miljø og klima.

4.4 Tettstedsutvikling

Eidskog har tidligere jobbet med utvikling av tettstedene Magnor og Skotterud. På Skotterud har det det siste året vært nybygging av leiligheter. På Magnor skjer også positive ting med etableringer i sentrum. Nyeste på Magnor er Newtonrommet som tilbyr læreplanbasert undervisning til skoler. Å utvikle sentrumsbaserte næringer og et godt bomiljø vil være nødvendig for å beholde funksjoner og arbeidsplasser i egen kommune.

4.5 Oppsummering av areal, miljø og samfunnssikkerhet

- Å legge til rette for en positiv utvikling innenfor næringslivet.
- Reguleringsplaner og planer for utbygging av infrastruktur utarbeides.
- Tettstedsutvikling prioriteres.

5. Kommunale tjenester og kommunal økonomi

5.1 Analysekriterier

Kommuneplanen handler primært om analyse og strategier for utvikling av kommunen som samfunn. Men også kommuneorganisasjonens økonomi og tjenestetilbud er viktig fordi utviklingen i kommunens tjenester og virksomhet er blant de viktigste virkemiddel en har for å påvirke egen samfunnsutvikling.

5.2 Kommuneøkonomi

Netto driftsresultat før avsetninger er 1,4 millioner kroner. Dette er 0,3 % av driftsinntektene. Teknisk beregningsutvalg anbefaler at netto driftsresultat bør ligge på 1,75 %. Tidligere var dette anbefalt å være rundt 3-4 %. En utfordring er lav skatteinngang der Eidskog kun tar inn tilsvarende 67,4 % av landsgjennomsnittet (2015). Kommunen fikk kompensert manglende skatteinntekt opp til 93,5 % av landsgjennomsnittet gjennom inntektsutjevningen (skatteutjevningen) i inntektssystemet. Men må likevel drifte rimeligere. Kommunen har en svært høy lånegjeld (23 % over snittet for de øvrige Glåmdalskommunene) og vi har lav egenkapitalbeholdning. Det er et investeringsbehov i perioden. Det vises til Økonomiplanen. Samtidig er det lyspunkter. Kommunen drifter med egne midler, har positiv likviditet og salderer ikke med premieavvik.

5.3 Organisering

Det er vurdert andre organiseringer av den rådmannens ledergruppe. Dette er i påvente av ansettelse av ny rådmann lagt til side foreløpig. Det er utover dette ikke planlagt vesentlige endringer.

5.4 Oppsummering av Kommunale tjenester og kommunal økonomi

- Økonomiarbeidet må ha stort fokus fordi det er grunnleggende for kommunens muligheter.

6. Strategiske utfordringer og muligheter

6.1 Utfordringer

Kommunen har et etterslep innen planlegging. Tydeligst er dette på arealplaner, der vi i mindre grad har byggeklare områder og samtidig har hatt dispensasjoner som kunne vært unngått. Andre oppgaver innenfor samfunn er kulturminneplanen, kulturplan, trafiksikkerhet, landbruksplan og å implementere den felles næringsstrategien.

Innenfor helsesektoren pågår det et arbeid med å utarbeide kommunedelplan for helse. Den skal slå sammen flere temaplaner og hensikten er å koordinere arbeidet bedre i forbindelse med at mer av helsetjenestene vil være rettet mot forebygging i tråd med folkehelseutfordringene.

For utdanning og oppvekst er det prosjektet «Kultur for læring» som har fokus. Det overordnede målet er å etablere én sterk, tverrfaglig og tverrsektoriell tjeneste, som støtter barn og unge i deres utdannelse – og dannelsesløp, med særlig fokus på utsatte barn og unge. Dette prosjektet strekker seg fram til 2020. Det vurderes å lage en kommunedelplan oppvekst som tar opp kommunens verdigrunnlag for sektoren, samt de overordnede rammene rundt organisering av sektoren. Ut i fra en slik plan kan så de ulike faglige planene utarbeides i organisasjonen. Kommunedelplanen vil måtte følge prosjektet og den er derfor lagt opp etter dette.

Stabsfunksjonene vil jobbe med å bedre rutiner og arbeidsprosesser. Det legges blant annet vekt på digitaliseringsplan, styringsprinsipper og den løpende økonomiplanleggingen.

Organisering, framdrift og gjennomføring er utfordrende. Kommunen bør i større grad problematisere hva som er hensikten og hva som er godt nok for å løse dette på et overordnet nivå. Politiske visjoner og mål, samt de faglige ledelinjer, gis i kortere og overordnede planer. Så kan utdypende fakta, delmål, faglige løsninger, tiltak og vurderinger komme i fagplaner og handlingsplaner. De overordnede krever dermed mer formelle prosesser, mens de underordnede kan ha mer fleksible prosesser avhengig av behov. De overordnede kan både være kommuneplaner og strategier, mens de underordnede blir fag og temaplaner, handlingsplaner og strategier for å håndtere faglige oppgaver.

6.3 Eidskog sitt plansystem

Samfunnsdelen etablerte et overordnet plansystem. Alle planer skal bygge på samfunnsdelen. Ved behov kan målbare mål og tiltak konkretiseres i temaplaner og kommunedelplaner. Dette åpner for kortfattede planer.

Kommuneplanens samfunnsdel Visjon og satsingsområder	Temaplan/Kommunedelplan Konkretisering av kommuneplanen eller tema	Kommuneplanens handlingsdel Prioriteringer og tildeling av ressurser (med økonomiplan, årsplan og årsbudsjett)
<ul style="list-style-type: none"> • Overordnede mål • Strategier 	<ul style="list-style-type: none"> • Mål • Tiltak 	<ul style="list-style-type: none"> • Oppfølging av satsingsområder i samfunnsdelen • Sortering og prioritering av tiltak fra tema-/kommunedelplaner • Formulering av driftsbudsjett og investeringer i 4-års perioden

Figur 9 Utdrag fra kommuneplanens samfunnsdel

Samfunnsdelen legger til rette for en tydeligere sortering på planers omfang og prosesser. Noen planer vil egne seg til å være kortfattede for å tydeliggjøre kommunens ønsket utvikling, mål og strategi. Videre faglig oppfølging skjer i hovedsak i organisasjonen. Mindre omfangsrige planer som gir de ønsket politiske retningslinjer kan gjøre det enklere å rent praktisk jobbe fram en plan, og ikke minst rullere eksisterende planer. Dette kan gi raskere prosesser, mer aktuell politikk og nødvendig faglige utredninger kan gjøres i andre dokumenter.

Samfunnsdelen peker på at kommunale planer og tjenester skal bidra til å bedre levekår og utjevne levekårsforskjellene. Flere av kommunens planer har dette fokuset. Helseplan, arbeidet

med «kultur for læring» og videre arbeid innenfor NAV og innenfor næringsarbeidet bidrar til å møte samfunnsdelens målsetting. Planstrategiens oppgave er å blant annet styre dette arbeidet.

7. Kommunens planoppgaver 2017-2019

Styrings- verktøy	Navn på plan	Sist vedtatt	Oppstart			
			Pågår	2017	2018	2019
Overordnede planer						
	Kommuneplanens samfunnsdel	2014		2013		Evalueres i ny planstrategi
	Økonomiplan	2016		Årlig	Årlig	Årlig
	Kommuneplanens arealdel	2004	X	Vedtatt		
	Beredskapsplan – overordnet del	2013		Årlig	Årlig	Årlig
	Helhetlig ROS-analyse	2015				X
	Næringsstrategi i Kongsvingerregionen	2016		(X) ¹		

Styrings- verktøy	Navn på plan	Sist vedtatt	Oppstart			
			Pågår	2017	2018	2019
Kommunedelplaner						
	Kommunedelplan helse og omsorg	Ny	X	Vedtatt		
	Kulturminner	Ny	X	X	Vedtatt	
	Idrett, fysisk aktivitet og friluftsliv 2009-2019 ²	2008	X	Vedtatt		
	Energi og klima – del 1 (status og fakta)	2011			(X) ³	
	Energi og klima – del 2 (mål, tiltak og aktiviteter)	2011			(X) ³	
	Kulturplan 2010-2014	2010				X
	Kommunedelplan oppvekst	Ny ⁴	X	X	X	Vedtatt

¹ Det lages en handlingsplan for hvordan næringsstrategien og lokalt næringsarbeid i Eidskog kommune skal legges opp.

² Kongsvingerregionens plan for idrett og fysisk aktivitet er vedtatt av regionrådet 2016. Må vedtas lokalt. Kommunen skal utarbeide handlingsdel.

³ Vurderes ut i fra interkommunal strategi for energi og klima.

⁴ Følger «Kultur for læring»-prosjektet som har en forskjøvet prosess mellom skole og barnehage.

Styrings- verktøy	Navn på plan	Sist vedtatt	Oppstart			
			Pågår	2017	2018	2019
Temaplaner						
	Virksomhetsplan grunnskolen 2009- 2013	2009			X ⁵	
	Virksomhetsplan for barnehagene 2009- 2012	2009				X ⁵
	Oppvekstplan 2003- 2006/2007	2003			(X) ^{5, 6}	
	Tiltaksplan kap. 9a i opplæringsloven	2011		X	Vedtak	
	Flyktningeplan	2012				
	Smittevernplan	2004				
	Helseberedskapsplan del 1 (Risiko og sårbarhetsanalyse)	2005				
	Helseberedskapsplan del 2 (Katastrofeplan for helsetjenesten)	2005				
	Hovedplan for vannforsyning ⁷	Ny				
	Landbruksplan inkl. Mål og retningslinjer for hjorteviltforvaltning	2010	X	Vedtak		
	Hovedplan veg	Ny	X	Vedtak		

Styrings- verktøy	Navn på plan	Sist vedtatt	Oppstart			
			Pågår	2017	2018	2019
Strategier						
	Interkommunal strategi for energi og klima	Ny	X	Vedtak		
	Interkommunal strategi for bredbånd	Ny	X	Vedtak		
	Utdanningspolitisk strategi 2009-2013	2009				
	Tiltaksstrategi for SMIL og NMSK i Eidskog	2013		Vedtak		
	Frivillighetsplan/ melding	Ny			Vedtak	

⁵ Følger «Kultur for læring»-prosjektet

⁶ Følger «Kultur for læring»-prosjektet og revisjon vurderes ut i fra kommunedelplan.

⁷ Ikke utarbeidet. Kommunen ansvarlig myndighet, men må være samarbeid med GIVAS og Kroksjøen.

Styrings- verktøy	Navn på plan	Sist vedtatt	Oppstart			
			Pågår	2017	2018	2019
Handlings- planer						
	Lokal handlingsplan for Kongsvingerregionens næringsstrategi	Ny		Vedtak		
	Handlingsplan mot vold i nære relasjoner i Glåmdalsregionen	2011				
	Boligsosial handlingsplan 2014-2020	2013				
	Rusmiddelpolitisk handlingsplan 2016-2019	2016				X
	Lærlingplan	2004				
	Trafikksikkerhetsplan	2001		X	Vedtak	